



AMCLAVU BD

União Química Farmacêutica Nacional S/A

Pó para suspensão oral

80 mg + 11,4 mg/mL

IDENTIFICAÇÃO DO PRODUTO

FORMA FARMACÊUTICA E APRESENTAÇÃO

Pó para suspensão oral 80 mg + 11,4mg /mL: embalagem contendo pó para 70 mL da suspensão reconstituída + seringa dosadora

USO ORAL

USO ADULTO E PEDIÁTRICO ACIMA DE 2 MESES DE IDADE

COMPOSIÇÃO

Cada dose de 1 mL de suspensão oral de 80 mg + 11,4 mg contém:

amoxicilina (na forma de amoxicilina tri-hidratada) 80 mg ⁽¹⁾

ácido clavulânico (na forma de clavulanato de potássio) 11,4 mg ⁽²⁾

Veículo: goma xantana, aspartamo, ácido succínico, hipromelose, aroma de laranja, aroma de framboesa, aroma de caramelo e dióxido de silício.

⁽¹⁾ 92,00 mg de amoxicilina tri-hidratada corresponde a 80,000 mg de amoxicilina.

⁽²⁾ 13,566 mg de clavulanato de potássio corresponde a 11,4 mg de ácido clavulânico.

INFORMAÇÕES TÉCNICAS AOS PROFISSIONAIS DE SAÚDE

1.INDICAÇÕES

AMCLAVU BD deve ser utilizado de acordo com os guias locais para prescrição de antibióticos e dados de sensibilidade.

AMCLAVU BD é um agente antibiótico com espectro de ação notavelmente amplo contra os patógenos bacterianos de ocorrência comum na clínica geral e em hospitais. A ação inibitória da betalactamase do clavulanato estende o espectro da amoxicilina, abrangendo uma variedade maior de microrganismos, muitos deles resistentes a outros antibióticos betalactâmicos.

AMCLAVU BD em administração oral, duas vezes ao dia, é indicado para tratamento de curta duração de infecções bacterianas nos casos citados a seguir, quando se suspeita que as cepas produtoras de betalactamase resistentes à amoxicilina sejam a causa dessas infecções. Em outras situações, deve-se considerar a administração isolada de amoxicilina.

- Infecções do trato respiratório superior (inclusive ouvido, nariz e garganta), em particular sinusite, otite média e amigdalite recorrente. Essas infecções são frequentemente causadas por *Streptococcus pneumoniae*, *Haemophilus influenzae**, *Moraxella catarrhalis** e *Streptococcus pyogenes*.

- Infecções do trato respiratório inferior, em particular exacerbações agudas de bronquite crônica (especialmente se for considerada grave) e broncopneumonia. Essas infecções são frequentemente causadas por *Streptococcus pneumoniae*, *Haemophilus influenzae** e *Moraxella catarrhalis**.

- Infecções do trato geniturinário, em particular cistite (especialmente se for recorrente ou complicada, excluindo-se prostatite). Essas infecções são frequentemente causadas por *Enterobacteriaceae* (sobretudo *Escherichia coli**), *Staphylococcus saprophyticus* e espécies de *Enterococcus**.

- Infecções da pele e dos tecidos moles, em particular celulite, mordidas de animais e abscesso dentário grave com celulite disseminada.

Essas infecções são frequentemente causadas por *Staphylococcus aureus**, *Streptococcus pyogenes* e espécies de *Bacteroides**.

* Algumas cepas dessas espécies de bactérias produzem betalactamase, tornando-se resistentes à amoxicilina isolada.

A sensibilidade a amoxicilina + clavulanato de potássio irá variar com a região e com o tempo. Sempre que disponíveis, dados de sensibilidade locais devem ser consultados. Sempre que necessário, amostragem microbiológica e testes de sensibilidade devem ser realizados.

As infecções mistas causadas por microrganismos sensíveis à amoxicilina em conjunto com microrganismos produtores de betalactamase sensíveis a amoxicilina + clavulanato de potássio podem ser tratadas com o produto. Essas infecções não devem necessitar da adição de outro antibiótico resistente às betalactamases.

2. RESULTADOS DE EFICÁCIA

Estudos clínicos avaliaram pacientes adultos com diagnóstico de infecção do trato respiratório superior (inclusive sinusite e amigdalite recorrente) ou inferior, assim como infecção da pele e do tecido subcutâneo, e compararam a eficácia clínica e bacteriológica de amoxicilina + clavulanato de potássio administrado três vezes ao dia. Não se observou nenhuma diferença significativa nas taxas de sucesso clínico e bacteriológico entre os grupos testados, em todas as indicações avaliadas. Notou-se uma pequena redução da incidência de diarreia, como evento adverso, no grupo que recebeu amoxicilina + clavulanato de potássio 80 mg + 11,4 mg/mL em comparação ao que recebeu amoxicilina + clavulanato de potássio 50 mg + 12,50 mg/mL três vezes ao dia.

Amoxicilina + clavulanato de potássio 80 mg + 11,4 mg/mL foi comparado a amoxicilina + clavulanato de potássio 50 mg + 12,50mg/mL três vezes ao dia para pacientes pediátricos com diagnóstico de otite média aguda, amigdalite recorrente e infecção do trato respiratório inferior. Os resultados clínicos observados foram equivalentes entre os grupos testados. Observou-se melhor tolerabilidade a amoxicilina + clavulanato de potássio 80 mg + 11,4 mg/mL em comparação a amoxicilina + clavulanato de potássio 50 mg + 12,50 mg/mL administrado três vezes ao dia, especialmente com relação à incidência de diarreia (26,7% dos pacientes do grupo de amoxicilina + clavulanato de potássio 80 mg + 11,4 mg/mL versus 9,6% dos que receberam amoxicilina + clavulanato de potássio 50 mg + 12,50 mg/mL três vezes ao dia; $p < 0,0001$).

BAX, R. Development of a twice daily dosing regimen of amoxicillin/clavulanate. Int J Antimicrob Agents. 30 Suppl 2: S118-21, 2007.

3. CARACTERÍSTICAS FARMACOLÓGICAS

Propriedades Farmacodinâmicas

Código ATC J01CR02

Mecanismo de ação

AMCLAVU BD contém como princípios ativos a amoxicilina, quimicamente D(-)-alfa-amino-p-hidroxibenzilpenicilina, e o clavulanato de potássio, sal potássico do ácido clavulânico.

A amoxicilina é um antibiótico semissintético com amplo espectro de ação antibacteriana contra muitos microrganismos gram-positivos e gram-negativos. É também, no entanto, sensível à degradação por betalactamases; portanto, o espectro de ação da amoxicilina isolada não inclui os microrganismos que produzem essas enzimas.

O ácido clavulânico é um betalactâmico estruturalmente relacionado às penicilinas que tem a capacidade de inativar grande variedade de enzimas betalactamases, comumente produzidas por microrganismos resistentes às penicilinas e às cefalosporinas. Tem, em particular, boa atividade contra o plasmídeo mediador das betalactamases, clinicamente importante e frequentemente responsável pela transferência de resistência à droga. É, em geral, menos eficaz contra betalactamases do tipo I mediadas por cromossomos.

A presença do ácido clavulânico na fórmula de AMCLAVU BD protege a amoxicilina da degradação pelas enzimas betalactamases e estende de forma efetiva o espectro antibacteriano da amoxicilina por incluir muitas bactérias normalmente resistentes a ela e a outras penicilinas e cefalosporinas. Assim, AMCLAVU BD tem as propriedades características de antibiótico de amplo espectro e de inibidor de betalactamases.

Propriedades Farmacocinéticas

Realizaram-se estudos farmacocinéticos com crianças, e um deles comparou amoxicilina + clavulanato de potássio em administração de três vezes ao dia com o uso duas vezes ao dia. Todos esses dados indicam que a farmacocinética de eliminação observada em adultos também se aplica a crianças com função renal madura.

O momento da administração de amoxicilina + clavulanato de potássio em relação ao início da refeição não tem efeitos marcantes sobre a farmacocinética da amoxicilina em pacientes adultos. Em um estudo sobre biodisponibilidade, o momento de administração em relação ao início da refeição teve efeito marcante sobre a farmacocinética do clavulanato. No que se refere à AUC e à $C_{\text{máx}}$ do clavulanato, os valores médios mais altos e as menores variabilidades interpacientes foram atingidos com a administração de amoxicilina + clavulanato de potássio no início da refeição em comparação ao estado de jejum ou ao período de 30 ou 150 minutos após o início da refeição.

As concentrações séricas de amoxicilina atingidas com amoxicilina + clavulanato de potássio são similares às produzidas pela administração oral de doses equivalentes de amoxicilina isolada.

Efeitos Farmacodinâmicos

Na lista abaixo, os microrganismos foram categorizados de acordo com a sensibilidade *in vitro* a amoxicilina/ clavulanato.

Espécies comumente sensíveis

Bactérias gram-positivas:

- **aeróbias** – *Staphylococcus aureus* (sensível a meticilina)*, *Staphylococcus saprophyticus* (sensível a meticilina), *Staphylococcus coagulase-negativo* (sensível a meticilina), *Enterococcus faecalis*, *Streptococcus pyogenes*†, *Bacillus anthracis*, *Listeria monocytogenes*, *Nocardia asteroides*, *Streptococcus agalactiae*†, *Streptococcus spp.* (outros beta-hemolíticos)*†.

- **anaeróbias** – *Clostridium sp.*, *Peptococcus niger*, *Peptostreptococcus magnus*, *Peptostreptococcus micros*, *Peptostreptococcus spp.*

Bactérias gram-negativas:

- **aeróbias** – *Bordetella pertussis*, *Haemophilus influenzae**, *Haemophilus parainfluenzae*, *Helicobacter pylori*, *Moraxella catarrhalis**,
**Neisseria gonorrhoeae*, *Vibrio cholerae*, *Pasteurella multocida*.

- **anaeróbias** – *Bacteroides spp.* (inclusive *B. fragilis*), *Capnocytophaga spp.*, *Eikenella corrodens*, *Fusobacterium spp.* (inclusive *F. nucleatum*), *Porphyromonas spp.*, *Prevotella spp.*

Outras: *Borrelia burgdorferi*, *Leptospira icterohaemorrhagiae*, *Treponema pallidum*.

Espécies que a resistência adquirida pode se tornar um problema

Bactérias gram-negativas:

Aeróbias: *Escherichia coli**, *Klebsiella oxytoca*, *Klebsiella pneumoniae**, *Klebsiella spp.*

Proteus mirabilis, *Proteus vulgaris*, *Proteus spp.*, *Salmonella spp.*, *Shigella spp.*

Bactérias gram-positivas:

Aeróbias: *Corynebacterium sp.*, *Enterococcus faecium*, *Streptococcus pneumoniae*†, *Streptococcus do grupo Viridans*.

Organismos inerentemente resistentes

Bactérias gram-negativas:

Aeróbias: *Acinetobacter spp.*, *Citrobacter freundii*, *Enterobacter spp.*, *Hafnia alvei*, *Legionella pneumophila*, *Morganella morganii*, *Providencia spp.*, *Pseudomonas spp.*, *Serratia spp.*, *Stenotrophomas maltophilia*, *Yersinia enterocolitica*.

Outras: *Chlamydia pneumoniae*, *Chlamydia psittaci*, *Chlamydia spp.*, *Coxiella burnetti*, *Mycoplasma spp.*

* a eficácia clínica de amoxicilina-ácido clavulânico foi demonstrada em estudos clínicos

† microrganismos que não produzem betalactamase. Se um microrganismo isolado é sensível a amoxicilina, pode ser considerado sensível a amoxicilina + clavulanato de potássio.

Propriedades Farmacocinéticas

Absorção

A amoxicilina e o ácido clavulânico, são totalmente solúveis em solução aquosa com pH fisiológico. Ambos são rapidamente e bem absorvidos, por administração via oral. Absorção de amoxicilina-clavulanato é otimizada quando tomada no início de uma refeição.

Distribuição

Após a administração intravenosa, pode-se detectar concentrações terapêuticas da amoxicilina e do ácido clavulânico nos tecidos e no fluido intersticial. Foram encontradas concentrações terapêuticas de ambas as drogas na vesícula biliar, tecido abdominal, pele, tecido adiposo e tecidos musculares; no que se refere aos fluidos, elas foram observadas no sinovial, no peritoneal, na bile e no pus.

Nem a amoxicilina nem o ácido clavulânico possuem alta ligação a proteínas; estudos demonstram que, do total dessas drogas no plasma, cerca de 25% do ácido clavulânico e 18% da amoxicilina são ligados a proteínas. Segundo estudos feitos com animais, não há evidências de que algum dos componentes se acumule em qualquer órgão.

A amoxicilina, como a maioria das penicilinas, pode ser detectada no leite materno, que também contém traços de clavulanato. Com exceção do risco de sensibilização associado com essa excreção, não existem efeitos prejudiciais conhecidos para o recém-nascido lactente.

Estudos sobre reprodução realizados com animais demonstraram que a amoxicilina e o ácido clavulânico penetram na barreira placentária. No entanto, não se detectou nenhuma evidência de comprometimento da fertilidade nem de dano ao feto.

Metabolismo

A amoxicilina também é parcialmente eliminada pela urina, como ácido peniciloico inativo, em quantidades equivalentes à proporção de 10% a 25% da dose inicial. O ácido clavulânico é extensivamente metabolizado no homem para 2,5-di-hidro-4-(2-hidroxi-1H-pirol-3-ácido carboxílico e 1-amino-4-hidroxi-butano-2-ona e eliminado pela urina e pelas fezes como dióxido de carbono no ar expirado.

Eliminação

Assim como outras penicilinas, a amoxicilina tem como principal via de eliminação os rins. Já o clavulanato é eliminado tanto por via renal como não renal.

O uso concomitante de probenecida retarda a excreção de amoxicilina, mas não a excreção renal de ácido clavulânico (ver o item 6. Interações Medicamentosas).

4. CONTRAINDICAÇÕES

AMCLAVU BD é contraindicado para pacientes com hipersensibilidade a betalactâmicos, como penicilinas e cefalosporinas.

AMCLAVU BD é também contraindicado para pacientes com histórico prévio de icterícia/disfunção hepática associadas ao seu uso ou ao uso de penicilina.

5. ADVERTÊNCIAS E PRECAUÇÕES

Antes de iniciar o tratamento com AMCLAVU BD, deve-se fazer uma pesquisa cuidadosa sobre as reações prévias de hipersensibilidade a penicilinas e cefalosporinas ou a outros alérgenos.

Houve relatos de reações de hipersensibilidade graves e ocasionalmente fatais (incluindo reações adversas severas anafilactoides e cutâneas) em pacientes que receberam tratamento com penicilina (ver o item 4. Contraindicações). As reações de hipersensibilidade também podem progredir para a síndrome de Kounis, uma reação alérgica grave que pode resultar em infarto do miocárdio. Os sintomas destas reações podem incluir dor torácica que ocorre em associação com uma reação alérgica à amoxicilina-clavulanato (ver o item 9. Reações Adversas). A síndrome de enterocolite induzida por medicamentos foi relatada principalmente em crianças recebendo amoxicilina (ver o item 9. Reações Adversas). A síndrome de enterocolite induzida por medicamentos é uma reação alérgica cujo sintoma principal é o vômito prolongado (1-4 horas após a administração do medicamento) na ausência de sintomas alérgicos na pele ou respiratórios. Outros sintomas podem incluir dor abdominal, letargia, diarreia, hipotensão ou leucocitose com neutrofilia. Em casos graves, a síndrome de enterocolite induzida por medicamentos pode evoluir para choque. Se uma reação alérgica ocorrer, amoxicilina + clavulanato de potássio deve ser descontinuada e uma terapia alternativa apropriada deve ser instituída. Reações anafiláticas graves requerem tratamento emergencial imediato com adrenalina. Oxigênio, esteroides intravenosos (i.v.), e manejo das vias aéreas, incluindo intubação, podem também ser requeridos.

Deve-se evitar o uso de AMCLAVU BD em pacientes sob suspeita de mononucleose, uma vez que a ocorrência de erupção cutânea de aspecto morbiliforme tem sido associada à amoxicilina.

O uso prolongado pode ocasionalmente resultar em crescimento excessivo de microrganismos não susceptíveis.

Foi relatada colite pseudomembranosa com o uso de antibióticos, que pode ter gravidade variada entre leve e risco à vida. Portanto, é importante considerar o diagnóstico de doentes que desenvolvam diarreia durante ou após o uso de antibióticos. Se ocorrer diarreia prolongada ou significativa, ou o paciente sentir cólicas abdominais, o tratamento deve ser interrompido imediatamente e a condição do paciente investigada.

Em geral, a combinação amoxicilina/clavulanato é bem tolerada e apresenta a baixa toxicidade característica dos antibióticos do grupo das penicilinas. Durante terapia prolongada, recomenda-se a avaliação periódica da função renal, hepática e hematopoiética.

Houve relatos raros de prolongamento anormal do tempo de protrombina (aumento da razão normalizada internacional, INR) em pacientes que receberam tratamento com amoxicilina + clavulanato de potássio e anticoagulantes orais. Deve-se efetuar monitoramento apropriado em caso de prescrição concomitante de anticoagulantes. Podem ser necessários ajustes de dose de anticoagulantes orais para manter o nível desejado de anticoagulação.

AMCLAVU BD deve ser usado com precaução em pacientes com evidência de insuficiência hepática.

Em pacientes com insuficiência renal, a posologia deve ser ajustada de acordo com o grau de insuficiência (ver Posologia e Modo de Usar – Posologia para insuficiência renal).

AMCLAVU BD não é recomendado para pacientes com depuração de creatinina inferior a 30 mL/min. Ver Posologia e Modo de Usar. Observaram-se alterações nos testes de função hepática de alguns pacientes sob tratamento com amoxicilina + clavulanato de potássio. A significância clínica dessas alterações é incerta, mas este medicamento deve ser usado com cautela em pacientes que apresentam evidências de disfunção hepática.

Raramente se relatou icterícia colestática, que pode ser grave, mas geralmente é reversível. Os sinais e sintomas podem não se tornar aparentes até seis semanas após a interrupção do tratamento. Em pacientes com débito urinário reduzido, foi observada muito raramente cristalúria, predominantemente com terapia parenteral. Durante a administração de altas doses de amoxicilina, é aconselhável manter adequada ingestão de líquidos e débito urinário, a fim de reduzir a possibilidade de cristalúria associada ao uso de amoxicilina (ver Superdose).

AMCLAVU BD contém aspartamo, que é uma fonte de fenilalanina, e por isso deve ser utilizado com precaução em pacientes com fenilcetonúria.

Atenção: Contém fenilalanina.

Efeitos sobre a capacidade de dirigir veículos e de operar máquinas

Não se observaram efeitos adversos sobre a capacidade de dirigir veículos e de operar máquinas.

Gravidez e Lactação

Gravidez

Estudos sobre reprodução com animais (camundongos e ratos em doses até dez vezes da dose humana) que receberam AMCLAVU BD em administração oral e parenteral não demonstraram efeitos teratogênicos. Em um único estudo, feito com mulheres que tiveram parto prematuro e ruptura precoce da bolsa amniótica (pPROM), relatou-se que o uso profilático de AMCLAVU BD pode estar associado ao aumento do risco

de enterocolite necrotizante no neonato. Como ocorre com todos os medicamentos, deve-se evitar o uso de amoxicilina + clavulanato de potássio na gravidez, especialmente durante o primeiro trimestre, a não ser que o médico o considere essencial.

Lactação:

AMCLAVU BD pode ser administrado durante o período de lactação. Com exceção do risco de sensibilidade associado à excreção de pequenas quantidades da droga no leite materno, não existem efeitos prejudiciais conhecidos para o bebê sendo amamentado.

Categoria B de risco na gravidez.

Este medicamento não deve ser utilizado por mulheres grávidas sem orientação médica ou do cirurgião-dentista.

Para prevenir o desenvolvimento de bactérias resistentes, este medicamento deverá ser usado somente para o tratamento ou prevenção de infecções causadas ou fortemente suspeitas de serem causadas por microrganismos sensíveis a este medicamento.

6. INTERAÇÕES MEDICAMENTOSAS

O uso concomitante de probenecida não é recomendável. A probenecida diminui a secreção tubular renal da amoxicilina. O uso concomitante com amoxicilina + clavulanato de potássio pode resultar no aumento e no prolongamento dos níveis de amoxicilina no sangue, mas não de ácido clavulânico.

O uso de alopurinol durante o tratamento com amoxicilina pode aumentar a probabilidade de reações alérgicas da pele. Não há dados sobre o uso de amoxicilina + clavulanato de potássio com alopurinol.

Tal como ocorre com outros antibióticos, AMCLAVU BD pode afetar a flora intestinal, levando à menor reabsorção de estrógenos e redução da eficácia de contraceptivos orais combinados.

Há, na literatura, casos raros de aumento da INR em pacientes que usam acenocumarol ou varfarina e recebem um ciclo de tratamento com amoxicilina. Se a coadministração for necessária, o tempo de protrombina e a INR devem ser cuidadosamente monitorados com a adição ou remoção de amoxicilina.

Em pacientes que receberam micofenolato de mofetila, foi relatada uma redução na concentração do metabólito ativo ácido micofenólico de cerca de 50% após o início do uso de amoxicilina + ácido clavulânico por via oral. A mudança no nível pré-dose pode não representar com precisão alterações na exposição geral ao MPA.

As penicilinas podem reduzir a excreção de metotrexato causando um potencial aumento na toxicidade.

7. CUIDADOS DE ARMAZENAMENTO DO MEDICAMENTO

Cuidados de Conservação

Manter o produto na embalagem original, em local seco para protegê-lo da umidade em temperatura ambiente (entre 15°C e 30°C).

Número de lote e datas de fabricação e validade: vide embalagem.

Não use medicamento com o prazo de validade vencido. Guarde-o em sua embalagem original.

O produto tem prazo de validade de 24 meses a partir da sua data de fabricação.

A suspensão oral, após a reconstituição, ficará estável por sete dias. Para isso, você deve conservá-la na geladeira (2°C a 8°C). Não congelar (ver item "8. Posologia e modo de usar"). Se não for mantida na geladeira, a suspensão escurece gradativamente, apresentando coloração amarelo-escuro após 48 horas e marrom-tijolo em 96 horas. Depois de oito dias, mesmo guardada na geladeira, a suspensão torna-se amarelo-escuro e, em dez dias, passa a marrom-tijolo. Portanto, após sete dias, o produto deve ser descartado.

Aspecto físico:

Pó (antes de reconstituir): Pó solto de coloração creme a levemente amarelado.

Suspensão (após reconstituição): Suspensão de coloração creme e amarelada.

Antes de usar, observe o aspecto do medicamento.

Todo medicamento deve ser mantido fora do alcance das crianças.

8. POSOLOGIA E MODO DE USAR

Modo de Usar

Uso oral

AMCLAVU BD é embalado em frascos de vidro com uma tampa de rosca de polipropileno com selo de indução contendo o pó para reconstituição a 70 mL. A marca para reconstituição está indicada no rótulo do frasco. AMCLAVU BD acompanha uma seringa dosadora para medir a dosagem correta.

Verifique se o selo de indução da tampa está intacto antes do uso.

Para o uso, o pó deve ser reconstituído para formação de uma suspensão oral conforme detalhado a seguir.

Para preparar a suspensão, adicione água filtrada até atingir a marca indicada no rótulo e agite bem o frasco até que o pó se misture totalmente com a água. Verifique se a mistura atingiu o nível correto (ver Instruções para Reconstituição, abaixo).

Agite a suspensão antes de usá-la.

O volume de água necessário para realizar a reconstituição e atingir a marca indicada no rótulo está detalhado abaixo:

- amoxicilina + clavulanato de potássio suspensão oral 80 mg + 11,4 mg/mL:

Volume de água a ser adicionado para reconstituição (mL)	Volume final da suspensão oral reconstituída (mL)
60	70

*Para o AMCLAVU BD amostra grátis: o volume de água a ser adicionado para reconstituição é de 35 mL.

Para minimizar uma potencial intolerância gastrointestinal, administre o medicamento no início da refeição. A absorção de AMCLAVU BD

torna-se ideal quando ele é administrado no início da refeição. A duração do tratamento deve adequar-se à indicação e não deve exceder 14 dias sem revisão. O tratamento pode ter início por via parenteral e continuar com uma preparação oral.

Instruções para reconstituição

IMPORTANTE: AGITE O FRASCO ANTES DE ABRI-LO ATÉ DEIXAR O PÓ SOLTO. ISSO FACILITARÁ A RECONSTITUIÇÃO.



1. AMCLAVU BD tem uma tampa de rosca de polipropileno. Para abri-la, gire-a no sentido anti-horário, conforme a Figura 1.



2. Adicione aproximadamente 30 mL de água filtrada no frasco e bata suavemente o frasco em superfície macia a fim de ressuspender todo o conteúdo. Em seguida, complete o volume até a marca indicada no rótulo (aproximadamente 60 mL). Recoloque a tampa e agite bem até que o pó se misture totalmente com a água.



3. Espere a espuma baixar e veja se a suspensão atingiu realmente a marca indicada no frasco. Se não atingir exatamente a marca, adicione mais água filtrada (em temperatura ambiente) até chegar ao nível certo. Agite novamente e espere até que o produto (sem espuma) atinja a marca indicada no frasco. Repita a operação quantas vezes forem necessárias até que o produto atinja o nível correto.

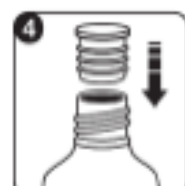

4. Abra de novo a tampa de AMCLAVU BD e encaixe totalmente o batoque na boca do frasco.



5. O dosador (seringa) não pode conter ar. Para retirá-lo, puxe e empurre o êmbolo vazio. Em seguida, encaixe o dosador (seringa) na boca do frasco, conforme indica a Figura 5.



6) Segure o frasco de cabeça para baixo e puxe o êmbolo do dosador até que a dose prescrita esteja alinhada com a linha/risco ao fim da base da seringa. As doses estão discriminadas em mL, no corpo da seringa.

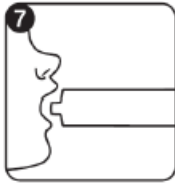

7) Introduza o dosador na boca e pressione devagar o êmbolo para que o líquido não saia com muita força (Figura 7). Lave bem o dosador após a utilização.

8) AMCLAVU BD deve ser administrado duas vezes ao dia, de 12 em 12 horas. Lembre-se de mantê-lo na geladeira pelo período máximo de sete dias, de agitar o frasco e de retirar o ar do dosador toda vez que uma dose for administrada. Após sete dias, o produto deve ser descartado.

Lembre-se de guardar o produto na geladeira pelo período máximo de sete dias e de AGITAR O FRASCO TODA VEZ QUE ADMINISTRAR AS DOSES.

Em caso de dúvida na preparação/administração ou para obter mais informações, entre em contato com o serviço de atendimento ao consumidor (SAC) através do 0800 011 1559.

Posologia

A dosagem depende da idade, peso e função renal do paciente e da gravidade da infecção.

As doses são expressas de acordo com o conteúdo de AMCLAVU BD, exceto quando as doses são declaradas de acordo com o componente individual.

Para minimizar a potencial intolerância gastrointestinal, administre no início de uma refeição. A absorção de AMCLAVU BD é otimizada quando tomado no início de uma refeição.

O tratamento não deve ser estendido por mais de 14 dias sem revisão.

A terapia pode ser iniciada por via parenteral e continuada por via oral.

AMCLAVU BD pó para suspensão oral é apresentado em frascos e contém uma seringa dosadora. Para a preparação das suspensões, ver Modo de Usar, acima.

Adultos e Crianças

A dose diária usualmente recomendada é:

- Dose baixa: 25/3,6 a 45/6,4 mg/kg/dia divididos em duas doses para infecções leves a moderadas (infecções do trato respiratório superior, como amigdalite recorrente; infecções do trato respiratório inferior e infecções da pele e dos tecidos moles);
- Dose alta: 45/6,4 a 70/10 mg/kg/dia divididos em duas doses para tratamento de infecções mais graves (infecções do trato respiratório superior, como otite média e sinusite; infecções do trato respiratório inferior, como broncopneumonia, e infecções do trato urinário).

Não há dados clínicos disponíveis de doses acima de 45/6,4 mg/kg/dia em crianças menores de 2 anos.

Não há dados clínicos com amoxicilina + clavulanato de potássio suspensão oral 80 mg + 11,4 mg/mL para recomendar uma posologia para crianças com menos de 2 meses de idade.

Insuficiência renal

Para pacientes com taxa de filtração glomerular (TFG) >30 mL/min, nenhum ajuste de dosagem é necessário. Para pacientes com TFG <30 mL/min, amoxicilina + clavulanato de potássio não é recomendável.

Insuficiência hepática

Administrar com cautela e monitorar a função hepática em intervalos regulares. No momento, as evidências são insuficientes para servir como base de recomendação de dosagem.

9. REAÇÕES ADVERSAS

Usaram-se dados de estudos clínicos feitos com grande número de pacientes para determinar a frequência das reações indesejáveis (de muito comuns a raras). A frequência de todas as outras reações indesejáveis (isto é, aquelas que ocorreram em nível menor que 1/10.000) foi determinada utilizando-se principalmente dados de pós-comercialização e se refere à taxa de relatos, e não à frequência real.

Utilizou-se a seguinte convenção na classificação da frequência das reações: muito comuns (>1/10), comuns (>1/100 a <1/10), incomuns (>1/1.000 a <1/100), raras (>1/10.000 a <1/1.000) e muito raras (<1/10.000).

Reação muito comum (>1/10): diarreia (em adultos)

Reações comuns (>1/100 e <1/10)

- candidíase mucocutânea;
- náusea e vômitos (em adultos)*;
- diarreia, náusea e vômitos (em crianças)*;
- vaginite.

Reações incomuns (>1/1.000 e <1/100)

- vertigem e cefaleia;
- indigestão;
- aumento moderado de AST e/ou ALT em pacientes sob tratamento com antibióticos betalactâmicos, mas o significado desse achado ainda é desconhecido**;
- erupção cutânea, prurido e urticária (se ocorrer qualquer reação dermatológica de hipersensibilidade, o tratamento deve ser descontinuado).

Reações raras (>1/10.000 e <1/1.000)

- leucopenia reversível (inclusive neutropenia) e trombocitopenia;
- eritema multiforme (se ocorrer qualquer reação dermatológica de hipersensibilidade, o tratamento deve ser descontinuado).

Reações muito raras (<1/10.000)

- agranulocitose reversível e anemia hemolítica, prolongamento do tempo de sangramento e do tempo de protrombina;
- edema angioneurótico, anafilaxia (ver item 5. Advertências e Precauções), síndrome semelhante à doença do soro e vasculite de hipersensibilidade;
- hiperatividade reversível, meningite asséptica, convulsões (estas podem ocorrer em pacientes com disfunção renal ou nos que recebem altas doses);
- Síndrome de Kounis (ver item 5. Advertências e Precauções);
- colite associada a antibióticos (inclusive colite pseudomembranosa e hemorrágica), síndrome de enterocolite induzida por medicamentos (ver Advertências e Precauções);
- língua pilosa negra;
- descoloração superficial dos dentes (relatos muito raros em crianças); uma boa higiene oral pode ajudar a prevenir o problema, que normalmente é removido pela escovação;
- síndrome de Stevens-Johnson, necrose epidérmica tóxica, dermatite esfoliativa bolhosa, exantema pustuloso generalizado agudo e reações do medicamento com eosinofilia e sintomas sistêmicos (DRESS) exantema intertriginoso e flexural simétrico relacionado ao medicamento (SDRIFE) (síndrome de baboon) e doença de IgA linear (se ocorrer qualquer reação dermatológica de hipersensibilidade, o tratamento deve ser descontinuado);
- nefrite intersticial e cristalúria (ver Superdose);

Outras reações adversas

- trombocitopenia púrpura;
 - ansiedade, insônia e confusão mental (relatos raros);
 - glossite (inflamação e inchaço da língua)
- Se ocorrer qualquer reação de hipersensibilidade da pele, seu médico deve interromper o tratamento.

*a náusea é comumente associada a altas dosagens orais; caso se forem evidentes, reações gastrointestinais podem ser reduzidas administrando-se AMCLAVU BD no início de uma refeição.

** Houve relatos de eventos hepáticos, predominantemente em pacientes homens e idosos, que podem estar associados a tratamentos prolongados. Esses eventos são muito raros em crianças.

Crianças e Adultos: alguns sinais e sintomas de toxicidade hepática usualmente ocorrem durante ou logo após o tratamento, mas em alguns casos podem não se tornar aparentes até várias semanas após sua interrupção, sendo normalmente reversíveis. Os eventos hepáticos podem ser graves e, em circunstâncias extremamente raras houve relatos de mortes. Estas ocorreram quase sempre entre pacientes com grave doença subjacente ou que faziam uso de outros medicamentos com conhecido potencial causador de efeitos hepáticos indesejáveis.

Em casos de eventos adversos, notifique pelo sistema VigiMed, disponível no portal da Anvisa.

10. SUPERDOSE

Sinais e Sintomas

Sintomas gastrointestinais e distúrbios do equilíbrio hidroeletrólítico podem ser evidenciados. Foi observada cristalúria por uso de amoxicilina, em alguns casos levando à insuficiência renal (ver Advertências e Precauções).

Tratamento

Os sintomas gastrointestinais podem ser tratados sintomaticamente, com atenção ao equilíbrio hídrico/eletrolítico. amoxicilina + clavulanato de potássio pode ser removido da circulação por hemodiálise.

Um estudo prospectivo de 51 pacientes pediátricos em um centro de controle de intoxicações sugeriu que superdosagens inferiores a 250 mg/kg de amoxicilina não estão associadas a sintomas clínicos significativos e não requerem esvaziamento gástrico.

Abuso e dependência

Dependência, vício e abuso recreativo não foram relatados para este medicamento.

Em caso de intoxicação ligue para 0800 722 6001, se você precisar de mais orientações.

DIZERES LEGAIS

VENDA SOB PRESCRIÇÃO COM RETENÇÃO DE RECEITA

Registro: 1.0497.1506

Registrado por:

UNIÃO QUÍMICA FARMACÊUTICA NACIONAL S/A

Rua Cel. Luiz Tenório de Brito, 90

Embu-Guaçu – SP – CEP 06900-095

CNPJ 60.665.981/0001-18

Indústria Brasileira

Produzido por:

UNIÃO QUÍMICA FARMACÊUTICA NACIONAL S/A

Guarulhos – SP

Indústria Brasileira

SAC 0800 011 1559



Esta bula foi atualizada conforme Bula Padrão aprovada pela Anvisa em 30/11/2023.